



Informe  
de Gestión  
2018

**MUTUA  BALEAR**



# Índice

## 1 Líneas del Presidente 4

## 2 Principales datos 7

## 3 Informe de gestión 18

Empresas afiliadas	19
Trabajadores protegidos por Contingencia Profesional	20
Trabajadores protegidos por Contingencia Común	22
Recaudación	24
Contingencias Profesionales	26
Contingencias Comunes	27
Información económica   Cuenta de resultados	28
Información económica   Propuesta distribución resultado	30
Información económica   Situación final de reservas	31
Información económica   Balance	32

## 4 Cuentas anuales 35

Balance	36
Seguridad Social	36
Patrimonio privativo	40
Integrado	44
Cuenta de resultados	48
Seguridad Social	48
Patrimonio privativo	52
Integrado	56

# Líneas del Presidente

Apreciado/a Mutualista,

El año 2018 ha mantenido las luces y sombras en la gestión y financiación de la actividad de las Mutuas Colaboradoras con la Seguridad Social que venimos arrastrando en estos últimos años. El esfuerzo de esta mutua y de toda su organización para incrementar y seguir mejorando la calidad del servicio al ritmo de crecimiento de su demanda, se encuentra cada vez más alejado de la financiación necesaria para hacer frente a las prestaciones económicas que derivan del mismo, en una tendencia que se agrava año tras año.

Si miramos a un pasado que tenemos bien presente, vemos que desde el año 2008 hasta el 2018, las prestaciones económicas satisfechas y la actividad sanitaria se han incrementado por encima del 20%, mientras que la plantilla de la organización lo ha hecho solo en un 3%. Los datos hablan por sí solos de ese “esfuerzo” al que hacíamos referencia, sin descenso en la calidad del servicio sanitario como demuestra la nota de 9,5

sobre 10 en las encuestas realizadas en el año 2018.

En el polo opuesto a este incremento de la productividad, fruto de un plan estratégico dedicado a la reorganización e innovación de medios, recursos, tecnología y digitalización aplicados en todas las áreas de actuación, nos encontramos con una falta de financiación que asegure nuestro modelo de gestión y de colaboración público-privada.

El fuerte crecimiento de la incapacidad temporal derivada de enfermedad común, como principal hito, hasta niveles nunca antes alcanzados, junto con la infradotación económica para su cobertura a la que hacíamos referencia, nos coloca en una situación de déficits reiterados en la gestión de dicha contingencia que afectan a esta Mutua y a todo el Sector.

No hay solución fácil al problema del absentismo, y mientras no se aborde

decididamente su reforma legal no dejará de aumentar su dimensión y de reducirse las oportunidades para su solución.

Una forma para empezar a abordarlo es terminar de reordenar el marco normativo del sector de Mutuas, en cuanto a que continuamos sin disponer del necesario Reglamento de Colaboración que desarrolle el cambio legislativo que entró en vigor en el año 2015, puesto que regula aspectos fundamentales de nuestra gestión.

En Mutua Balear continuamos trabajando e invirtiendo para lograr cada vez mayores niveles de calidad en nuestra gestión, a la vez que la mejora permanente de nuestro índice de eficiencia en la utilización de recursos públicos.

Nuestros ingresos en el ejercicio 2018 se han situado por encima de los 245 millones de euros, lo que representa un aumento del 10,8% sobre el año anterior, con un resultado a distribuir de 10,9

millones de euros que se reparte entre un aumento de las reservas de cerca de 5 millones de euros, hasta alcanzar los 69 millones, y una aportación a las arcas de la Seguridad Social de 5,9 millones de euros en contribución al sostenimiento del Sistema.

Por último, quiero dar las gracias a los mutualistas por la confianza que depositan en nuestra mutua y, en su representación, a una Junta Directiva comprometida y entregada que son un gran estímulo para afrontar los múltiples retos que se nos presentan. Y, como se ha puesto en evidencia en estas líneas, mi mayor agradecimiento al principal recurso con el que cuenta esta entidad, a toda la organización de personas de Mutua Balear.

**Antoni Amengual Cladera**  
Presidente de Mutua Balear





# Principales datos

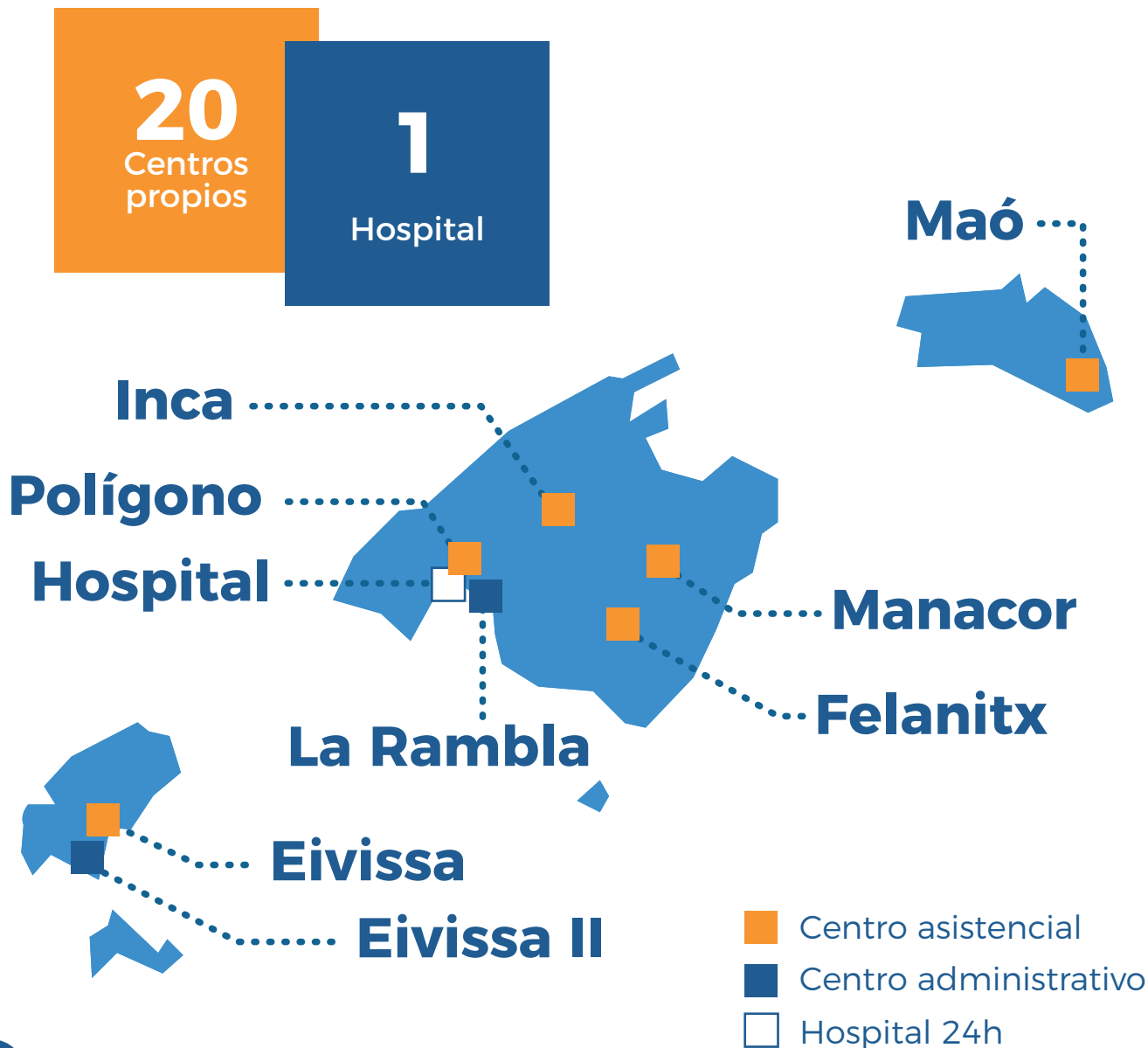



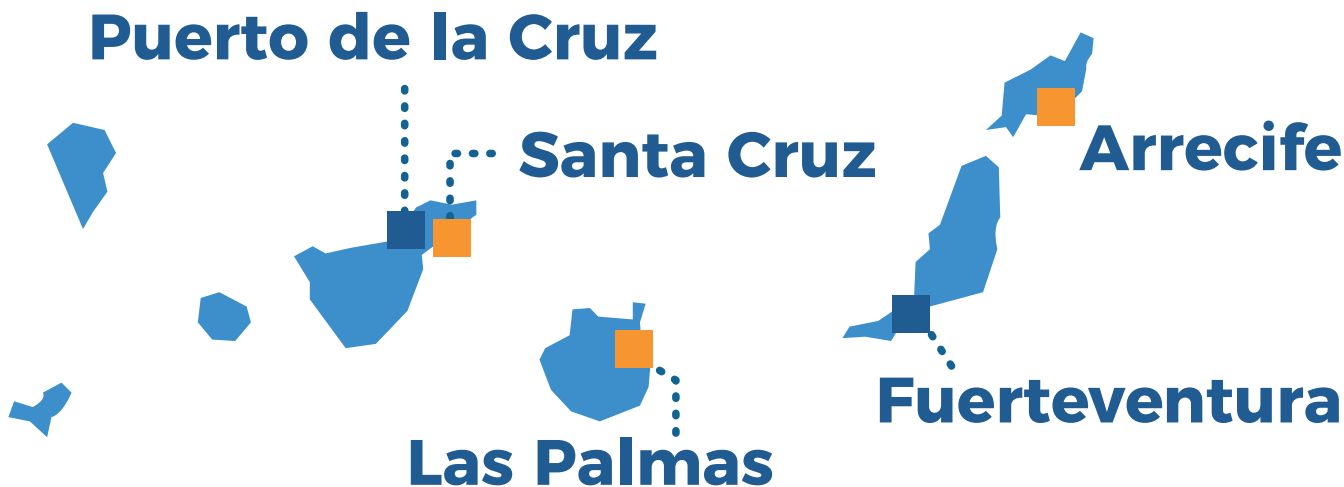

**Buscador de centros**

Toda nuestra red de centros, con datos de contacto y mapas de situación, en [mutuabaleares.es](https://www.mutuabaleares.es)

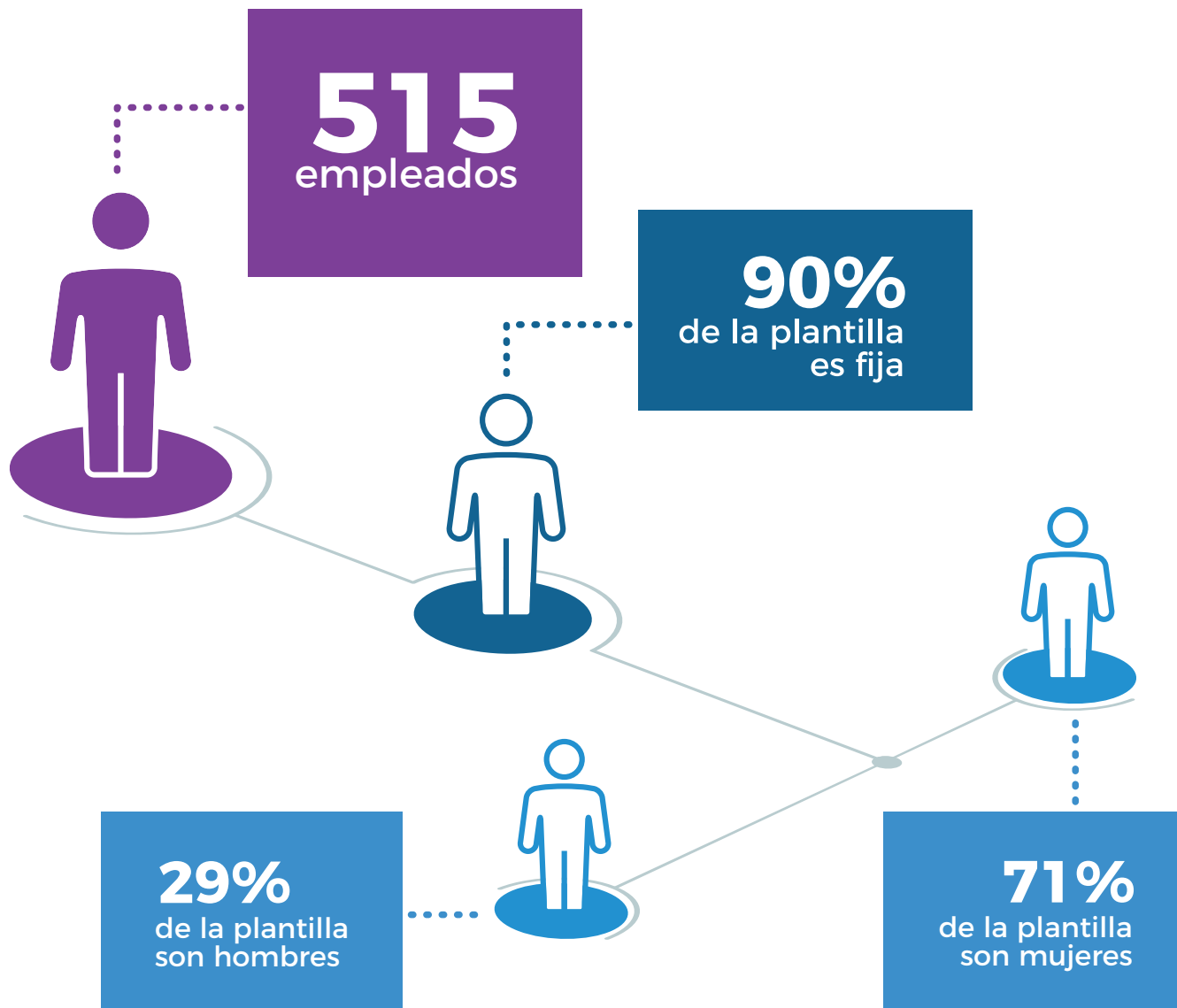

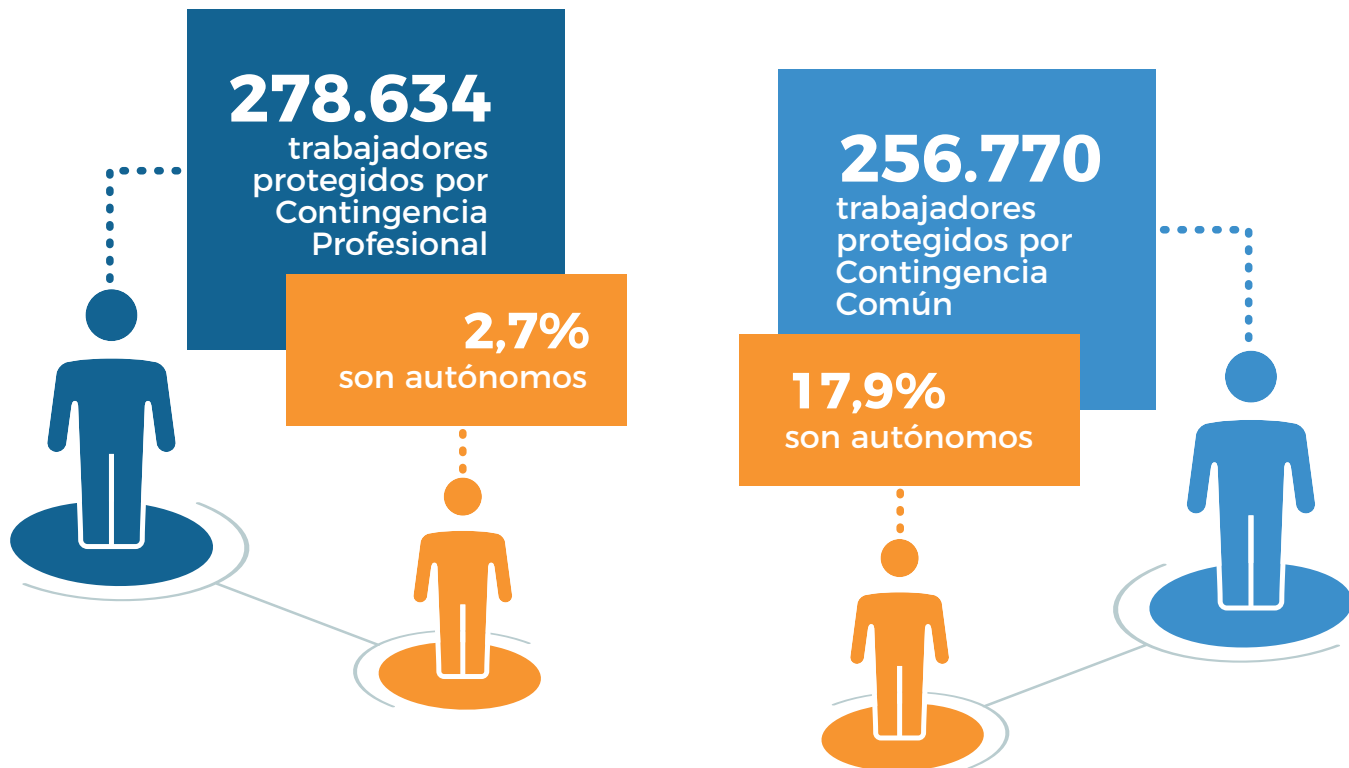

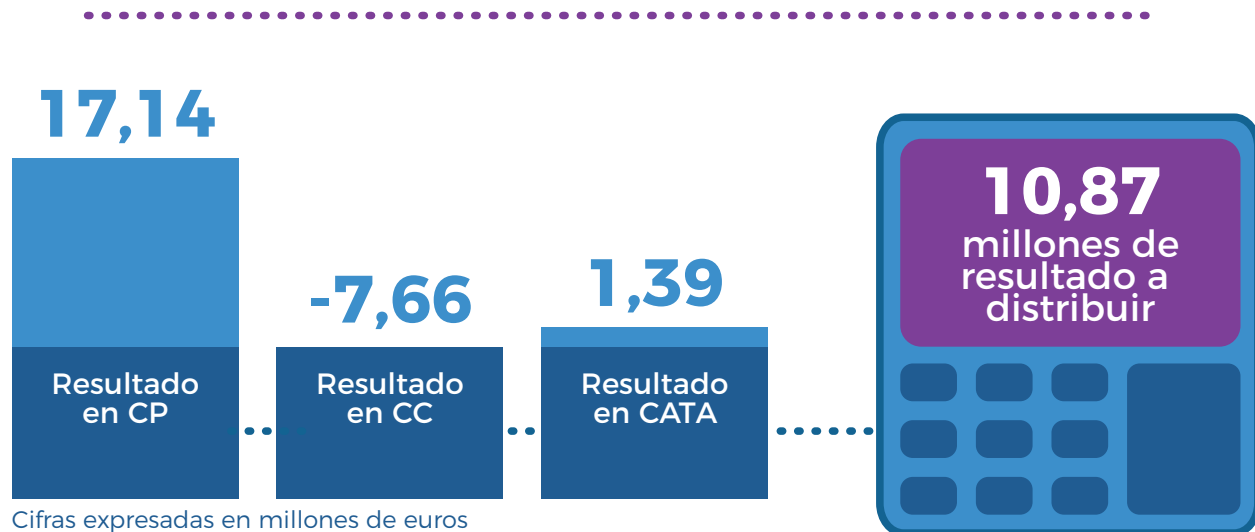
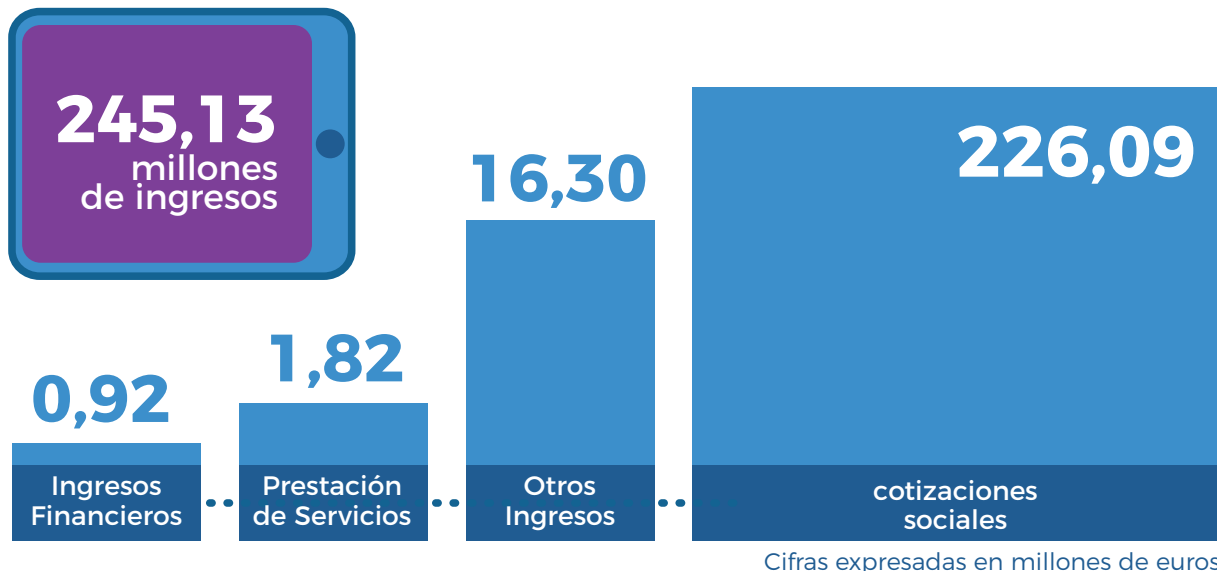

CP: Contingencia Profesional  
CC: contingencia Común

CATA: Cese de Actividad Trabajador Autónomo

ACTIVIDADES PREVENTIVAS



**600.000**  
euros

Incentivos a la reducción  
de la siniestralidad (**BONUS**)

**54** empresas  
beneficiadas

**706**

visitas en  
Mallorca

**85**

visitas en  
Menorca

**185**

visitas en  
Ibiza

**135**

visitas en  
Gran Canaria

**54**

visitas en  
Tenerife

ACTIVIDADES PRESTACIONES

**34.313**  
procesos de  
Contingencia  
Profesional

**46,63%**

Expedientes  
sin baja

**53,37%**

Expedientes  
con baja

**2,20%**  
Sector  
primario

**8,16%**  
Sector  
industria

**13,38%**  
Sector  
construcción

**76,26%**  
Sector  
servicios

ACTIVIDADES PRESTACIONES

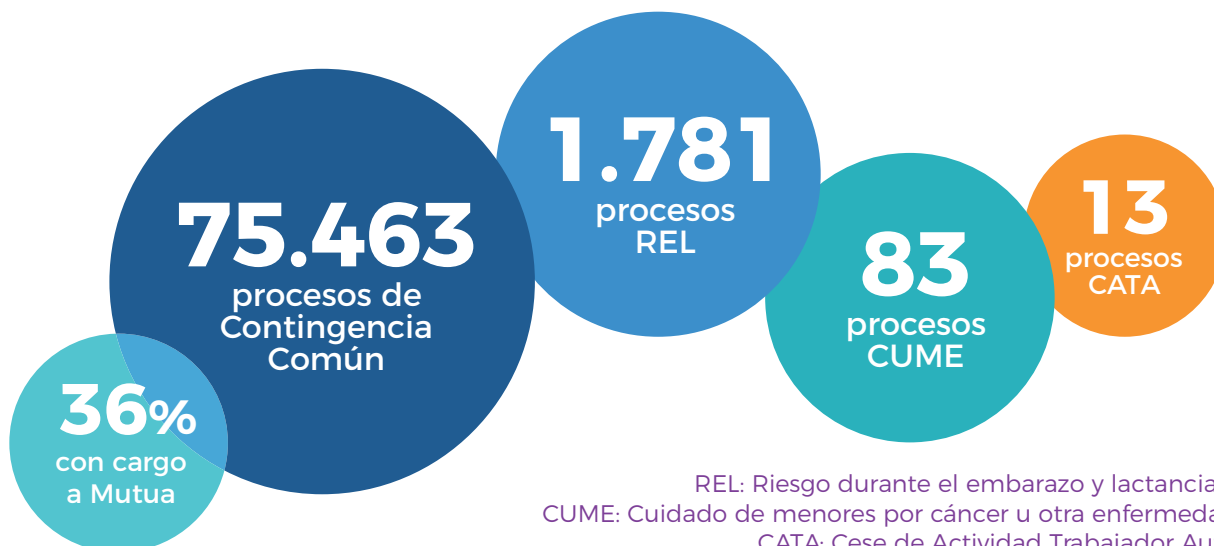

REL: Riesgo durante el embarazo y lactancia natural  
 CUME: Cuidado de menores por cáncer u otra enfermedad grave  
 CATA: Cese de Actividad Trabajador Autónomo

CAPITALES RENTA



ACTIVIDAD ASISTENCIAL



**55.895**  
trabajadores  
atendidos

**3.21%**  
más que  
en el 2017



**9,49**



sobre 10 en  
la nota media de  
satisfacción del servicio



ACTIVIDAD ASISTENCIAL



**1.320**  
ingresos  
hospitalarios



**42.960**  
radiografías



**1.449**  
intervenciones  
quirúrgicas



**139.378**  
sesiones de  
rehabilitación



**36.301**  
visitas de  
control y  
seguimiento TCC



**3.898**  
resonancias  
magnéticas



**942**  
TAC



**340**  
estudios de  
valoración  
funcional  
(biomecánica)



**31.815**  
urgencias  
atendidas



# Informe de gestión

## Empresas afiliadas

Evolución de 5 años, dato promedio de Contingencia Profesional.

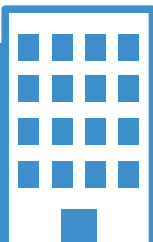
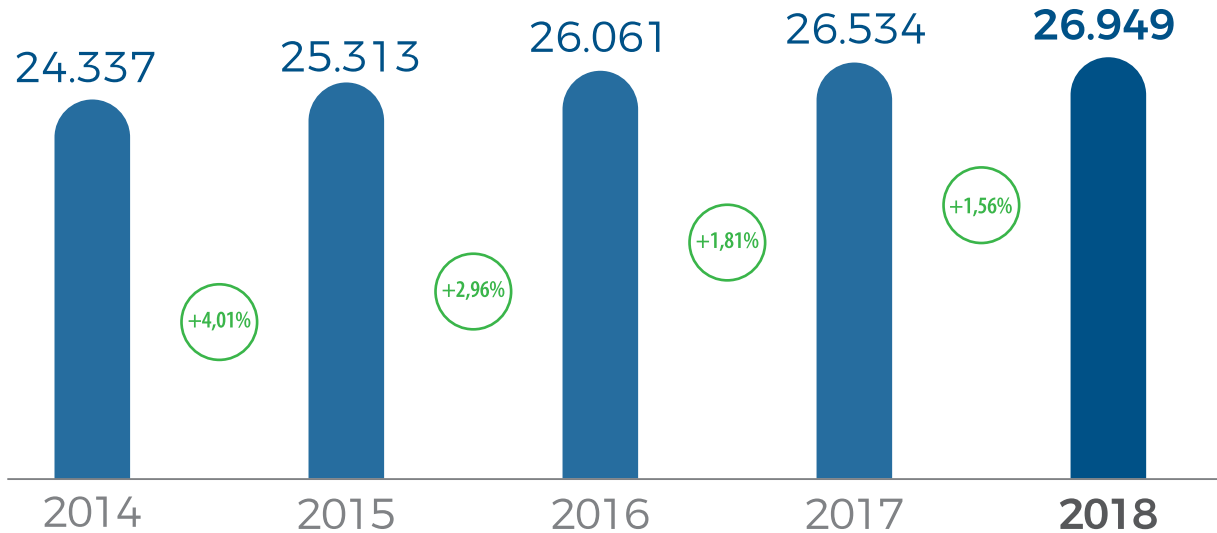

**+1,56%**

empresas  
afiliadas

**92,19%**

de las empresas  
tienen la  
Contingencia Común

## Trabajadores protegidos | Contingencia Profesional

Evolución de 5 años, dato promedio.

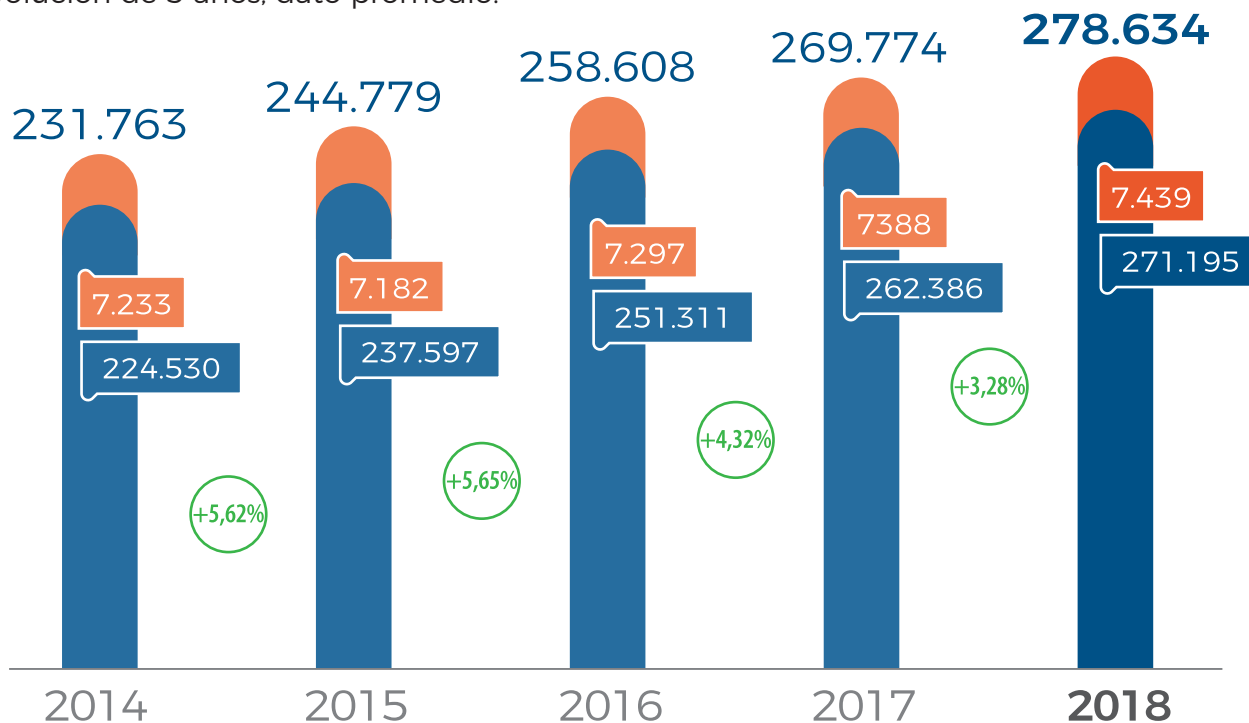

### Comparativo año anterior

Dato promedio.

● Cuenta ajena ● Cuenta propia

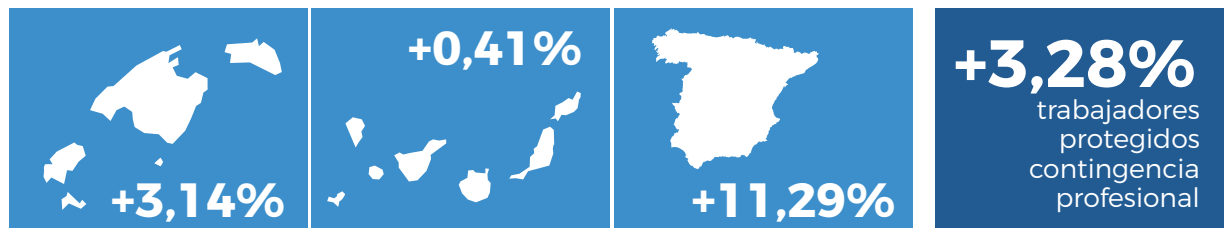

## Distribución por CNAE

Dato promedio, cuenta ajena.

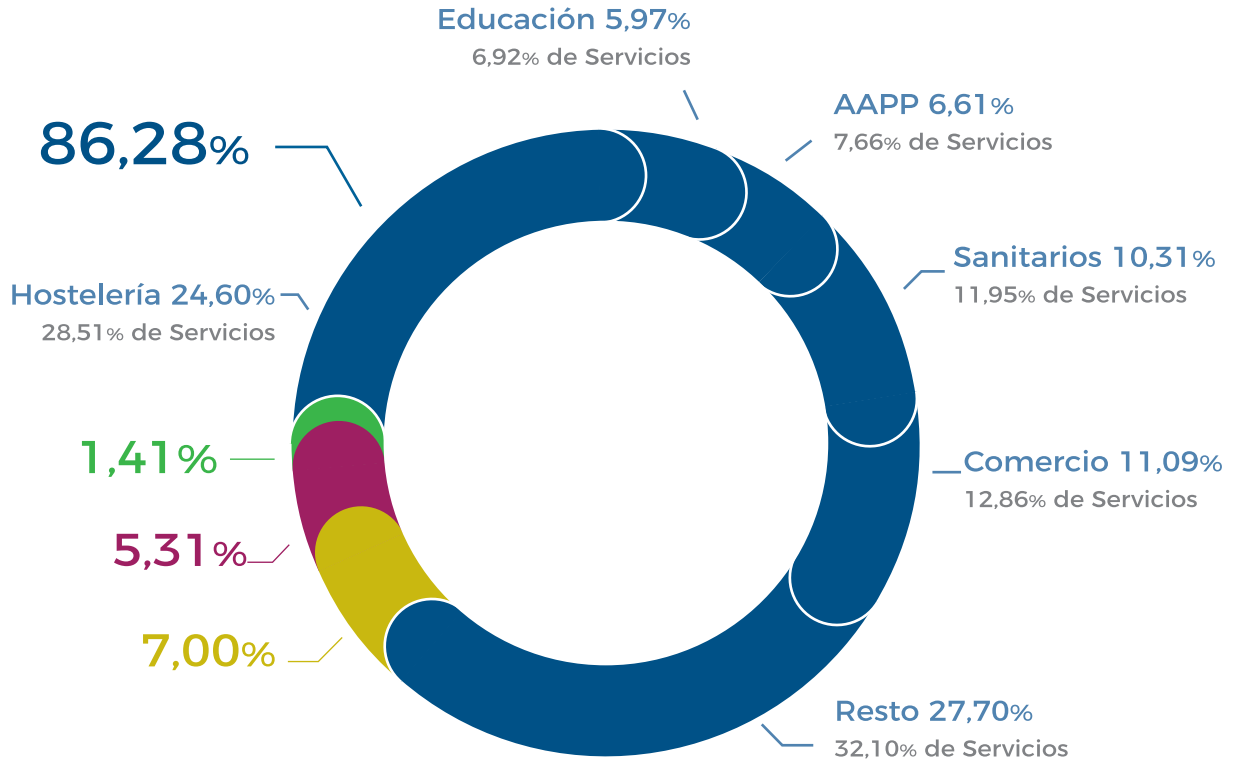

- Construcción
- Industria
- Primario

- Servicios
- Hostelería
- Educación
- AAPP
- Sanitarios
- Comercio
- Resto

## Trabajadores protegidos | Contingencia Común

Evolución de 5 años, dato promedio.

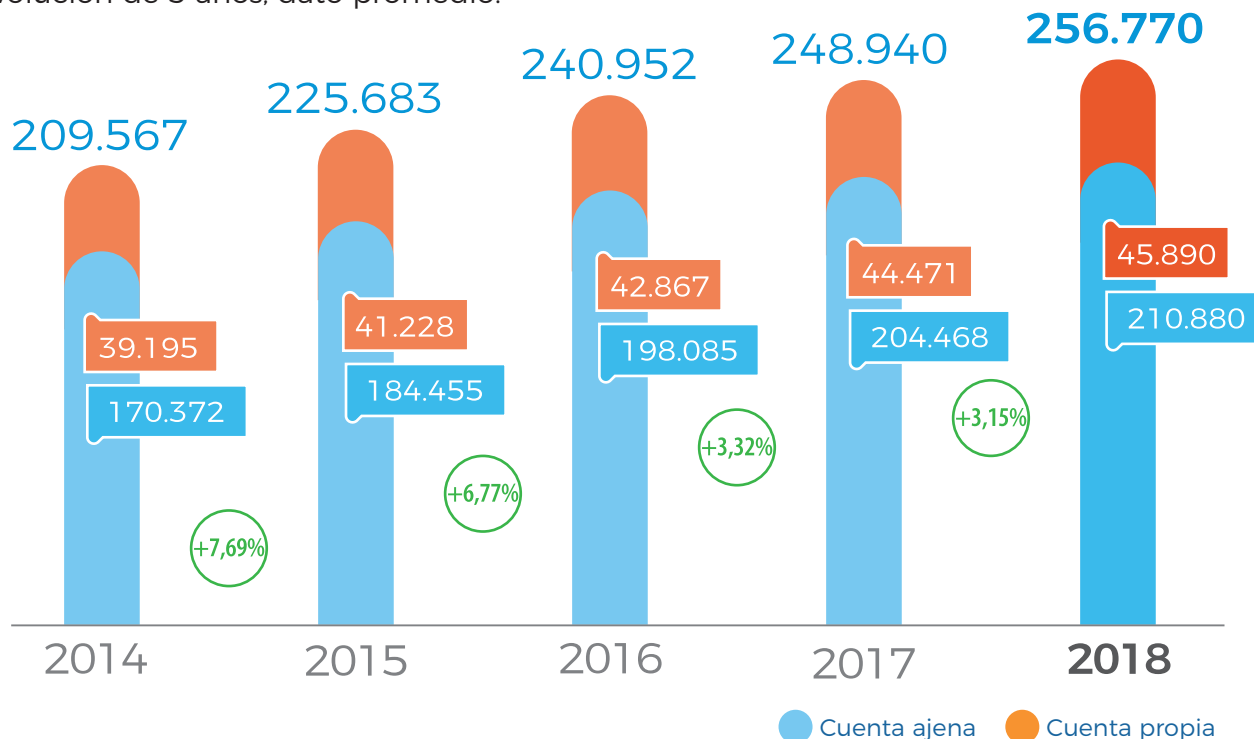

## Comparativo año anterior

Dato promedio.

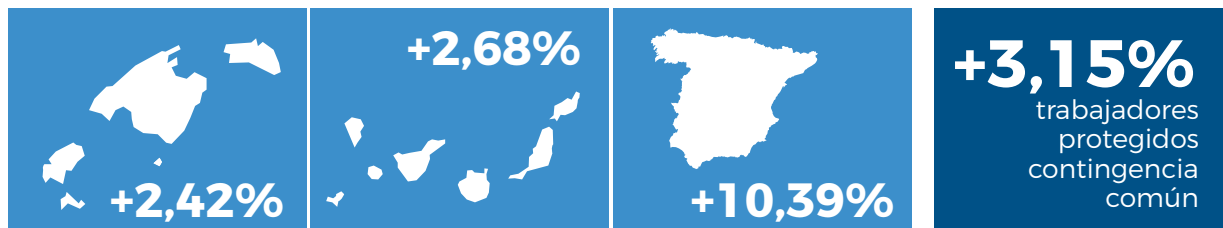

## Distribución por CNAE

Dato promedio, cuenta ajena.

**77,76%**

de los trabajadores  
tienen CC y CP  
(promedio cuenta ajena)

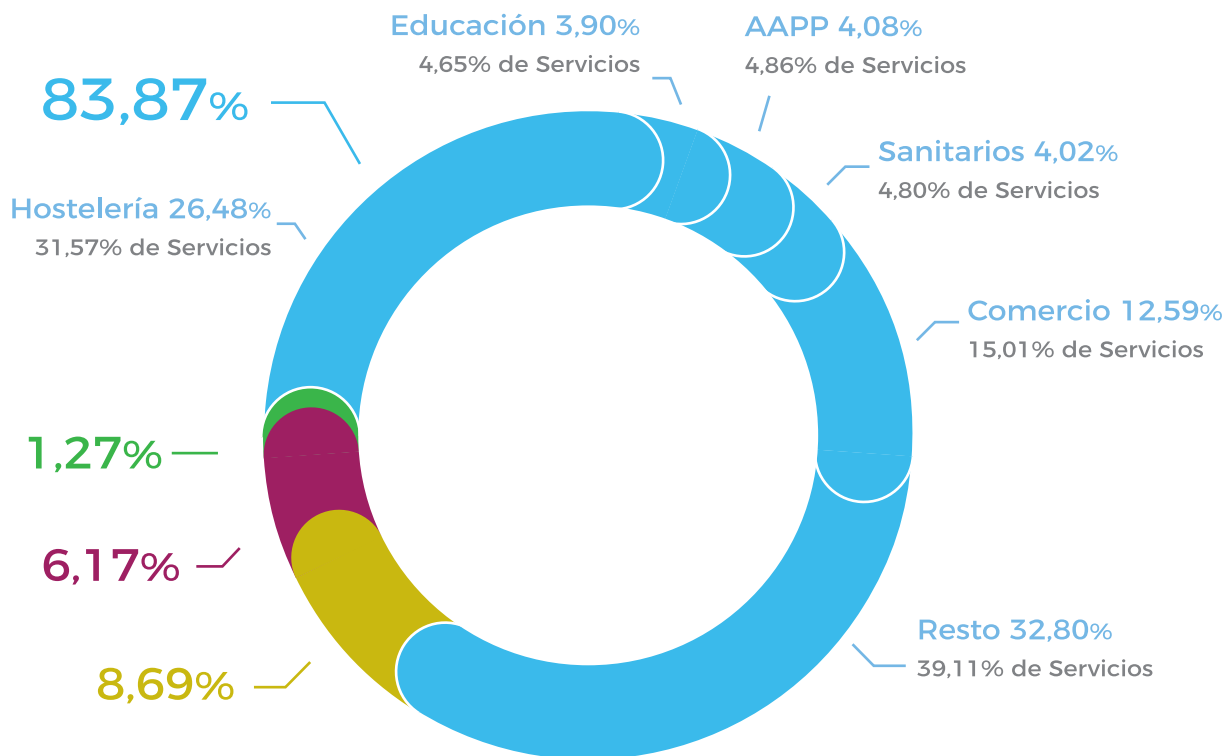

● **Construcción**

● **Industria**

● **Primario**

● **Servicios**

Hostelería

Educación

AAPP

Sanitarios

Comercio

Resto

## Recaudación

Evolución de 5 años, dato promedio.

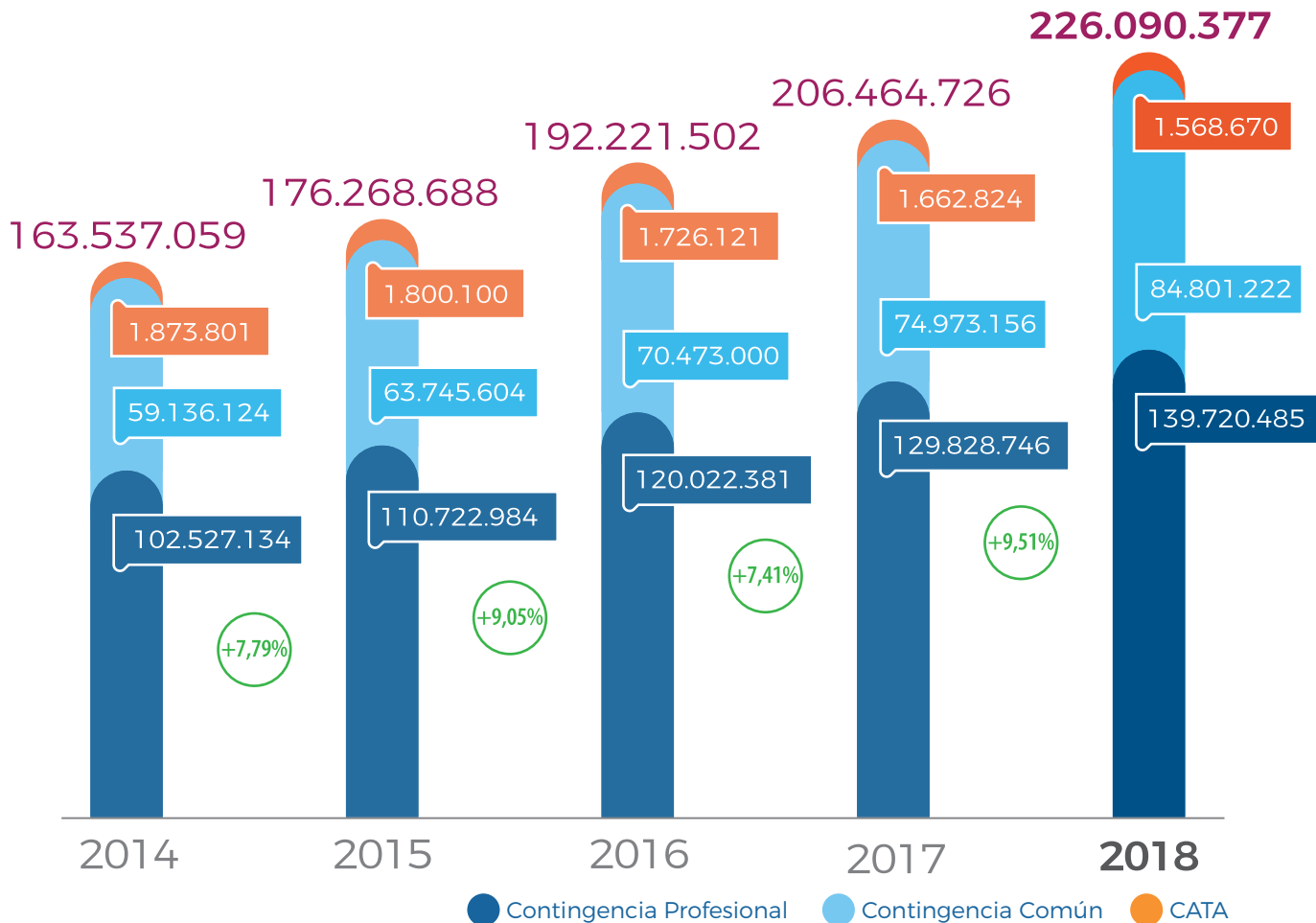



## Incrementos por contingencias (2018-2017)



CATA: Cese de actividad trabajador autónomo

## Incrementos por zonas (2018-2017)

Incluye contingencia profesional, contingencia común y CATA.

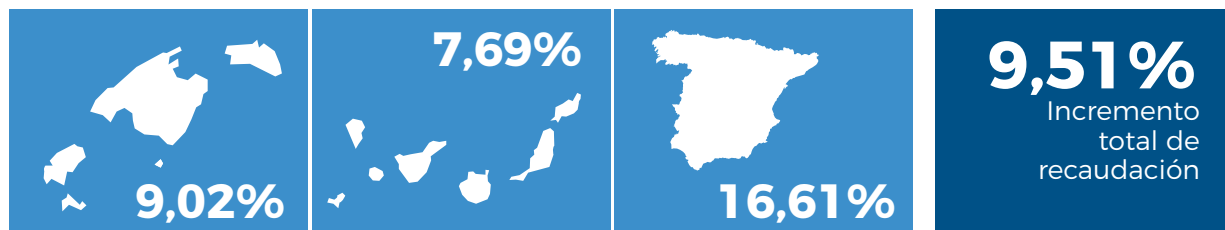

## Contingencias Profesionales

Expedientes por accidente de trabajo y enfermedad profesional. Datos a 31 de diciembre de 2018.

Expedientes	2018	2017	Dif.	%Var
 Sigue trabajando	16.001	15.704	297	1,89%
Con baja	18.312	17.657	655	3,71%
<b>TOTAL</b>	<b>34.313</b>	<b>33.361</b>	<b>952</b>	<b>2,85%</b>

Índice de Incidencia	2018	2017	Dif.	%Var
 Sigue trabajando	4,79	4,85	-0,07	-1,35%
Con baja	5,48	5,45	0,02	0,41%
<b>TOTAL</b>	<b>10,26</b>	<b>10,31</b>	<b>-0,04</b>	<b>-0,42%</b>

## Evolución coste IT (2018-2017)

CP	2018	2017	Diferencia	Variación
	<b>24.285.402</b>	<b>23.846.797</b>	<b>438.605</b>	<b>1,84%</b>

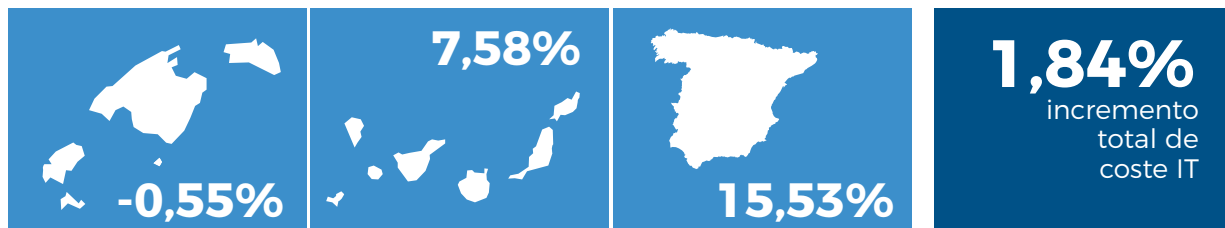

## Contingencias Comunes

Expedientes por accidente no laboral y enfermedad común. Datos a 31 de diciembre de 2018.

Expedientes	2018	2017	Dif.	%Var
 Bajas SIN consumo IT	48.364	42.319	6.045	14,28%
Bajas CON consumo IT	27.099	25.992	1.107	4,26%
<b>TOTAL</b>	<b>75.463</b>	<b>68.311</b>	<b>7.152</b>	<b>10,47%</b>

Índice de Incidencia	2018	2017	Dif.	%Var
 Bajas SIN consumo IT	15,70	14,17	1,53	10,80%
Bajas CON consumo IT	8,79	8,70	0,09	1,08%
<b>TOTAL</b>	<b>24,49</b>	<b>22,87</b>	<b>1,62</b>	<b>7,10%</b>

## Evolución coste IT (2018-2017)

CC	2018	2017	Diferencia	Variación
	<b>85.524.415</b>	<b>76.494.619</b>	<b>9.029.796</b>	<b>11,80%</b>

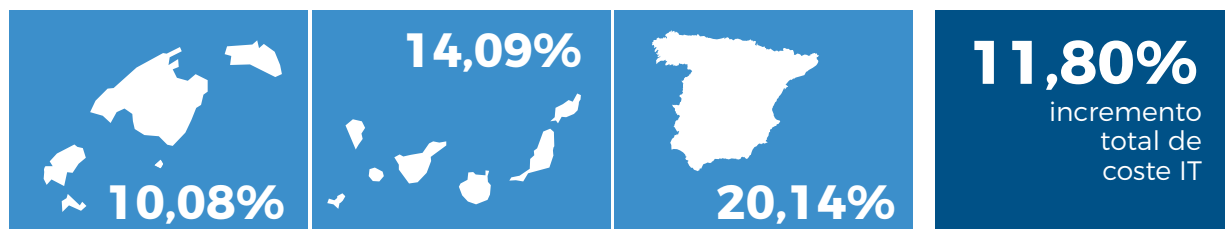

## Información económica

### Cuenta de resultados

Ingresos	2018	2017	Diferencia	%Var
Cotizaciones sociales	226.090.377	206.464.726	19.625.651	9,51%
Prestaciones de servicios	1.819.626	1.641.322	178.304	10,86%
Ingresos financieros	918.107	885.683	32.424	3,66%
Otros ingresos	16.305.299	12.194.331	4.110.968	33,71%
<b>TOTAL INGRESOS</b>	<b>245.133.409</b>	<b>221.186.062</b>	<b>23.947.347</b>	<b>10,83%</b>

Gastos	2018	2017	Diferencia	%Var
Prestaciones sociales	123.231.196	112.252.148	10.979.048	9,78%
Gastos de personal	19.431.998	18.187.362	1.244.636	6,84%
Transferencias y subvenciones concedidas	58.999.074	50.817.803	8.181.271	16,10%
Aprovisionamientos	10.667.724	9.482.513	1.185.210	12,50%
Suministros y servicios exteriores	3.457.549	3.484.020	-26.471	-0,76%
Otros gastos	26.634.441	29.238.830	-2.604.389	-8,91%
<b>TOTAL GASTOS</b>	<b>242.421.982</b>	<b>223.462.676</b>	<b>18.959.305</b>	<b>8,48%</b>

Información con cuotas devengadas y vía ejecutiva.

Resultados	2018	2017	Diferencia	%Var
Ingresos	245.133.409	221.186.062	23.947.347	10,83%
Gastos	242.421.982	223.462.676	18.959.305	8,48%
<b>Resultado ejercicio corriente</b>	<b>2.711.427</b>	<b>-2.276.614</b>	<b>4.988.042</b>	<b>219,10%</b>
Resultado ejercicios anteriores	8.232.356	12.951.704	-4.719.348	-36,44%
Resultado neto generado por cuotas (variación de resultado por morosidad)	-76.432	-3.279.951	3.203.519	97,67%
<b>RESULTADO A DISTRIBUIR</b>	<b>10.867.351</b>	<b>7.395.139</b>	<b>3.472.212</b>	<b>46,95%</b>

## Resultado a distribuir por actividades

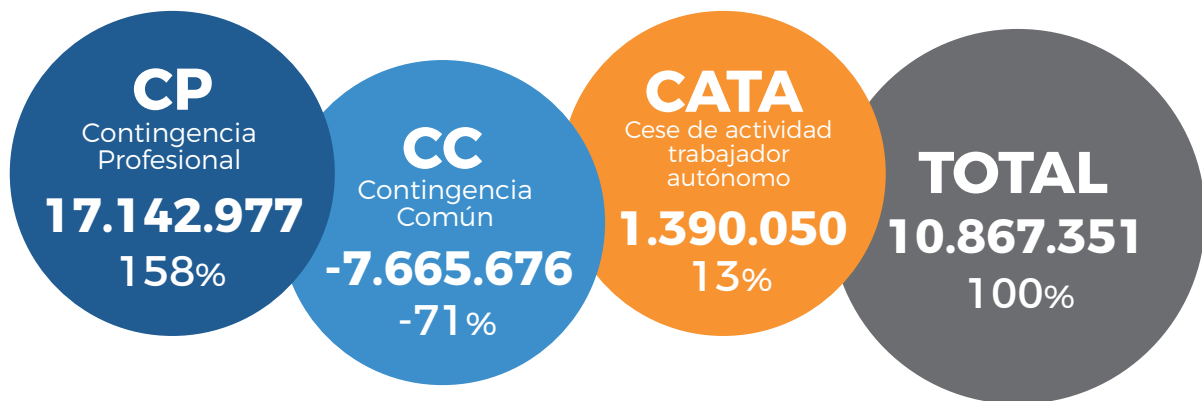

## Información económica

### Propuesta de distribución de resultados

Reservas	CP	CC	CATA	TOTAL
Contingencias profesionales	11.548.856	-7.200.074		4.348.782
Contingencias comunes		479.064		479.064
Cese actividad autónomos			-21.266	-21.266
Reserva complementaria	559.412	-944.666		-385.254
Reserva asistencia social	559.412			559.412
<b>TOTAL</b>	<b>12.667.680</b>	<b>-7.665.676</b>	<b>-21.266</b>	<b>4.980.738</b>

Exceso de resultados a ingresar B.E.	CP	CC	CATA	TOTAL
Fondo de contingencias profesionales	4.475.297			4.475.297
Fondo de reserva de la S.S.				0
Tesorería General de la S.S.			1.411.316	1.411.316
<b>TOTAL</b>	<b>4.475.297</b>	<b>0</b>	<b>1.411.316</b>	<b>5.886.613</b>

<b>TOTAL DISTRIBUCIÓN</b>	<b>17.142.977</b>	<b>-7.665.676</b>	<b>1.390.050</b>	<b>10.867.351</b>
---------------------------	-------------------	-------------------	------------------	-------------------

## Información económica

### Situación final de reservas

<b>Reservas</b>	31/12/2018	Dotac./aplic.	Situación final
Contingencias profesionales	53.580.188	4.348.782	57.928.970
Contingencias comunes	3.710.163	479.063	4.189.227
Cese actividad de autónomos	406.223	-21.265	384.958
Complementaria	944.666	-385.254	559.412
Asistencia social	4.277.674	559.412	4.837.087
Fondo de Prevención y Rehabilitación	1.254.768		1.254.769
<b>TOTAL</b>	<b>64.173.685</b>	<b>4.980.738</b>	<b>69.154.423</b>

## Información económica

### Balance de situación económico patrimonial

ACTIVO	2018	2017
<b>A) ACTIVO NO CORRIENTE</b>	<b>39.376.988</b>	<b>42.316.485</b>
I. Inmovilizado intangible	690.107	619.001
II. Inmovilizado material	21.109.585	21.604.908
V. Inversiones financieras a largo plazo	17.413.912	19.918.557
VI. Deudores y otras cuentas a cobrar a largo plazo	163.384	174.019
<b>B) ACTIVO CORRIENTE</b>	<b>87.471.844</b>	<b>87.285.976</b>
II. Existencias	272.133	265.586
III. Deudores y otras cuentas a cobrar	68.835.917	69.076.753
V. Inversiones financieras a corto plazo	6.055.873	1.170.219
VI. Ajustes por periodificación	87.943	107.658
VII. Efectivo y otros activos líquidos equivalentes	12.219.978	16.665.760
<b>TOTAL ACTIVO (A+B)</b>	<b>126.848.831</b>	<b>129.602.461</b>



<b>PASIVO</b>	<b>2018</b>	<b>2017</b>
<b>A) PATRIMONIO NETO</b>	<b>85.592.970</b>	<b>91.495.504</b>
II. Patrimonio generado	85.328.159	91.228.467
1. Reservas	64.173.685	65.390.282
2. Resultados de ejercicios anteriores	18.443.046	27.967.434
3. Resultado de ejercicio	2.711.428	-2.129.249
III. Ajustes por cambios de valor	264.811	267.037
<b>B) PASIVO NO CORRIENTE</b>	<b>780.927</b>	<b>826.472</b>
I. Provisiones a largo plazo	17.813	13.042
II. Deudas a largo plazo	763.114	813.430
<b>C) PASIVO CORRIENTE</b>	<b>40.474.935</b>	<b>37.280.485</b>
I. Provisiones a corto plazo	12.870.963	13.078.781
II. Deudas a corto plazo	409.282	253.608
IV. Acreedores y otras cuentas a pagar	27.194.690	23.948.096
<b>TOTAL PATRIMONIO NETO Y PASIVO (A+B+C)</b>	<b>126.848.831</b>	<b>129.602.461</b>



The image features a decorative graphic on the left side consisting of several overlapping, curved blue shapes in various shades of blue, creating a layered, architectural effect. The text 'Cuentas anuales' is positioned to the right of this graphic.

Cuentas  
anuales

## Patrimonio de la Seguridad Social

ACTIVO	2018	2017
<b>A) ACTIVO NO CORRIENTE</b>	<b>39.376.987,74</b>	<b>42.316.484,40</b>
<b>I. Inmovilizado intangible</b>	<b>690.107,11</b>	<b>619.000,41</b>
1. Inversión en investigación y desarrollo	0,00	0,00
2. Propiedad industrial e intelectual	0,00	0,00
3. Aplicaciones informáticas	423.932,50	369.192,75
4. Inversiones sobre activos utilizados en régimen de arrendamiento o cedidos	266.174,61	249.807,66
5. Otro inmovilizado intangible	0,00	0,00
<b>II. Inmovilizado material</b>	<b>21.109.584,58</b>	<b>21.604.908,21</b>
1. Terrenos	538.130,76	538.130,76
2. Construcciones	15.727.881,94	15.912.251,21
5. Otro inmovilizado material	4.843.571,88	5.154.526,24
6. Inmovilizado en curso y anticipos	0,00	0,00
<b>III. Inversiones inmobiliarias</b>	<b>0,00</b>	<b>0,00</b>
1. Terrenos	0,00	0,00
2. Construcciones	0,00	0,00
3. Inversiones inmobiliarias en curso y anticipos	0,00	0,00
<b>IV. Inversiones financieras a largo plazo en entidades del grupo, multigrupo y asociadas</b>	<b>0,00</b>	<b>0,00</b>
1. Inversiones financieras en patrimonio de entidades de derecho público	0,00	0,00
4. Otras inversiones	0,00	0,00
<b>V. Inversiones financieras a largo plazo</b>	<b>17.413.911,96</b>	<b>19.918.557,17</b>
1. Inversiones financieras en patrimonio	0,00	0,00
2. Créditos y valores representativos de deuda	17.413.911,96	19.918.557,17
4. Otras inversiones financieras	0,00	0,00
<b>VI. Deudores y otras cuentas a cobrar a largo plazo</b>	<b>163.384,09</b>	<b>174.018,61</b>

<b>B) ACTIVO CORRIENTE</b>	<b>87.471.843,73</b>	<b>87.285.977,22</b>
<b>I. Activos en estado de venta</b>	<b>0,00</b>	<b>0,00</b>
<b>II. Existencias</b>	<b>272.132,79</b>	<b>265.586,40</b>
1. Productos farmacéuticos	73.540,68	71.181,17
2. Material sanitario de consumo	136.936,21	134.434,82
3. Otros aprovisionamientos	61.655,90	59.970,41
<b>III. Deudores y otras cuentas a cobrar</b>	<b>68.835.917,12</b>	<b>69.076.753,17</b>
1. Deudores por operaciones de gestión	1.144.860,20	8.852.202,41
2. Otras cuentas a cobrar	67.669.703,48	60.199.138,56
3. Administraciones públicas	21.353,44	25.412,20
4. Deudores por administración de recursos por cuenta de otros entes públicos	0,00	0,00
<b>V. Inversiones financieras a corto plazo</b>	<b>6.055.872,62</b>	<b>1.170.218,94</b>
1. Inversiones financieras en patrimonio	0,00	0,00
2. Créditos y valores representativos de deuda	5.958.575,79	983.676,20
4. Otras inversiones financieras	97.296,83	186.542,74
<b>VI. Ajustes por periodificación</b>	<b>87.942,97</b>	<b>107.658,33</b>
<b>VI. Efectivo y otros activos líquidos equivalentes</b>	<b>12.219.978,23</b>	<b>16.665.760,38</b>
1. Otros activos líquidos equivalentes	0,00	0,00
2. Tesorería	12.219.978,23	16.665.760,38
<b>TOTAL ACTIVO (A+B)</b>	<b>126.848.831,47</b>	<b>129.602.461,62</b>

## Patrimonio de la Seguridad Social

<b>PASIVO</b>	<b>2018</b>	<b>2017</b>
<b>A) PATRIMONIO NETO</b>	<b>85.592.969,78</b>	<b>91.495.504,04</b>
<b>I. Patrimonio aportado</b>	<b>0,00</b>	<b>0,00</b>
<b>II. Patrimonio generado</b>	<b>85.328.158,56</b>	<b>91.228.467,24</b>
1. Reservas	64.173.684,86	65.390.281,88
2. Resultados de ejercicios anteriores	18.443.046,02	27.967.434,25
3. Resultados de ejercicio	2.711.427,68	-2.129.248,89
<b>III. Ajustes por cambios de valor</b>	<b>264.811,22</b>	<b>267.036,80</b>
1. Inmovilizado no financiero	264.811,22	267.036,80
2. Activos financieros disponibles para la venta	0,00	0,00
<b>IV. Otros incrementos patrimoniales pendientes de imputación a resultados</b>	<b>0,00</b>	<b>0,00</b>
<b>B) PASIVO NO CORRIENTE</b>	<b>780.926,81</b>	<b>826.472,19</b>
<b>I. Provisiones a largo plazo</b>	<b>17.812,93</b>	<b>13.041,87</b>
<b>II. Deudas a largo plazo</b>	<b>763.113,88</b>	<b>813.430,32</b>
2. Deudas con entidades de crédito	0,00	0,00
4. Otras deudas	230.475,02	97.561,74
5. Acreedores por arrendamiento financiero a largo plazo	532.638,86	715.868,58

<b>C) PASIVO CORRIENTE</b>	<b>40.474.934,88</b>	<b>37.280.485,39</b>
<b>I. Provisiones a corto plazo</b>	<b>12.870.962,53</b>	<b>13.078.781,31</b>
<b>II. Deudas a corto plazo</b>	<b>409.282,02</b>	<b>253.608,48</b>
2. Deuda con entidades de crédito	0,00	0,00
4. Otras deudas	226.052,29	75.693,34
5. Acreedores por arrendamiento financiero a corto plazo	183.229,73	177.915,14
<b>IV. Acreedores y otras cuentas a pagar</b>	<b>27.194.690,33</b>	<b>23.948.095,60</b>
1. Acreedores por operaciones de gestión	205.776,77	19.127,72
2. Otras cuentas a pagar	26.029.386,48	23.046.932,47
3. Administraciones públicas	959.527,08	882.035,41
4. Acreedores por administración de recursos por cuenta de otros entes públicos	0,00	0,00
<b>V. Ajustes por periodificación</b>	<b>0,00</b>	<b>0,00</b>
<b>TOTAL PATRIMONIO NETO Y PASIVO (A+B+C)</b>	<b>126.848.831,47</b>	<b>129.602.461,62</b>

## Patrimonio Privativo

ACTIVO	2018	2017
<b>A) ACTIVO NO CORRIENTE</b>	<b>220.030,97</b>	<b>224.021,09</b>
<b>I. Inmovilizado intangible</b>	<b>0,00</b>	<b>0,00</b>
1. Inversión en investigación y desarrollo	0,00	0,00
2. Propiedad industrial e intelectual	0,00	0,00
3. Aplicaciones informáticas	0,00	0,00
4. Inversiones sobre activos utilizados en régimen de arrendamiento o cedidos	0,00	0,00
5. Otro inmovilizado intangible	0,00	0,00
<b>II. Inmovilizado material</b>	<b>220.030,97</b>	<b>224.021,09</b>
1. Terrenos	111.056,60	111.056,60
2. Construcciones	108.974,37	112.964,49
5. Otro inmovilizado material	0,00	0,00
6. Inmovilizado en curso y anticipos	0,00	0,00
<b>III. Inversiones inmobiliarias</b>	<b>0,00</b>	<b>0,00</b>
1. Terrenos	0,00	0,00
2. Construcciones	0,00	0,00
3. Inversiones inmobiliarias en curso y anticipos	0,00	0,00
<b>IV. Inversiones financieras a largo plazo en entidades del grupo, multigrupo y asociadas</b>	<b>0,00</b>	<b>0,00</b>
1. Inversiones financieras en patrimonio de entidades de derecho público	0,00	0,00
4. Otras inversiones	0,00	0,00
<b>V. Inversiones financieras a largo plazo</b>	<b>0,00</b>	<b>0,00</b>
1. Inversiones financieras en patrimonio	0,00	0,00
2. Créditos y valores representativos de deuda	0,00	0,00
4. Otras inversiones financieras	0,00	0,00
<b>VI. Deudores y otras cuentas a cobrar a largo plazo</b>	<b>0,00</b>	<b>0,00</b>



<b>B) ACTIVO CORRIENTE</b>	<b>258.394,80</b>	<b>249.955,50</b>
<b>I. Activos en estado de venta</b>	<b>0,00</b>	<b>0,00</b>
<b>II. Existencias</b>	<b>0,00</b>	<b>0,00</b>
1. Productos farmacéuticos	0,00	0,00
2. Material sanitario de consumo	0,00	0,00
3. Otros aprovisionamientos	0,00	0,00
<b>III. Deudores y otras cuentas a cobrar</b>	<b>0,00</b>	<b>0,00</b>
1. Deudores por operaciones de gestión	0,00	0,00
2. Otras cuentas a cobrar	0,00	0,00
3. Administraciones públicas	0,00	0,00
4. Deudores por administración de recursos por cuenta de otros entes públicos	0,00	0,00
<b>V. Inversiones financieras a corto plazo</b>	<b>0,00</b>	<b>237.000,00</b>
1. Inversiones financieras en patrimonio	0,00	0,00
2. Créditos y valores representativos de deuda	0,00	0,00
4. Otras inversiones financieras	0,00	237.000,00
<b>VI. Ajustes por periodificación</b>	<b>186,31</b>	<b>0,00</b>
<b>VI. Efectivo y otros activos líquidos equivalentes</b>	<b>258.208,49</b>	<b>12.955,50</b>
1. Otros activos líquidos equivalentes	0,00	0,00
2. Tesorería	258.208,49	12.955,50
<b>TOTAL ACTIVO (A+B)</b>	<b>478.425,77</b>	<b>473.976,59</b>

## Patrimonio Privativo

<b>PASIVO</b>	<b>2018</b>	<b>2017</b>
<b>A) PATRIMONIO NETO</b>	<b>427.634,85</b>	<b>110.097,73</b>
<b>I. Patrimonio aportado</b>	<b>0,00</b>	<b>0,00</b>
<b>II. Patrimonio generado</b>	<b>253.246,29</b>	<b>-67.378,57</b>
1. Reservas	2.130.979,06	2.130.789,30
2. Resultados de ejercicios anteriores	-2.198.357,63	-2.198.357,63
3. Resultados de ejercicio	320.624,86	189,76
<b>III. Ajustes por cambios de valor</b>	<b>174.388,56</b>	<b>177.476,30</b>
1. Inmovilizado no financiero	174.388,56	177.476,30
2. Activos financieros disponibles para la venta	0,00	0,00
<b>IV. Otros incrementos patrimoniales pendientes de imputación a resultados</b>	<b>0,00</b>	<b>0,00</b>
<b>B) PASIVO NO CORRIENTE</b>	<b>0,00</b>	<b>362.004,11</b>
<b>I. Provisiones a largo plazo</b>	<b>0,00</b>	<b>362.004,11</b>
<b>II. Deudas a largo plazo</b>	<b>0,00</b>	<b>0,00</b>
2. Deudas con entidades de crédito	0,00	0,00
4. Otras deudas	0,00	0,00
5. Acreedores por arrendamiento financiero a largo plazo	0,00	0,00

<b>C) PASIVO CORRIENTE</b>	<b>50.790,92</b>	<b>1.874,75</b>
<b>I. Provisiones a corto plazo</b>	<b>0,00</b>	<b>0,00</b>
<b>II. Deudas a corto plazo</b>	<b>0,00</b>	<b>0,00</b>
2. Deuda con entidades de crédito	0,00	0,00
4. Otras deudas	0,00	0,00
5. Acreedores por arrendamiento financiero a corto plazo	0,00	0,00
<b>IV. Acreedores y otras cuentas a pagar</b>	<b>50.790,92</b>	<b>1.874,75</b>
1. Acreedores por operaciones de gestión	0,00	0,00
2. Otras cuentas a pagar	48.231,63	0,00
3. Administraciones públicas	2.559,29	1.874,75
4. Acreedores por administración de recursos por cuenta de otros entes públicos	0,00	0,00
<b>V. Ajustes por periodificación</b>	<b>0,00</b>	<b>0,00</b>
<b>TOTAL PATRIMONIO NETO Y PASIVO (A+B+C)</b>	<b>478.425,77</b>	<b>473.976,59</b>

## Integrado

ACTIVO	2018	2017
<b>A) ACTIVO NO CORRIENTE</b>	<b>39.597.018,71</b>	<b>42.540.505,49</b>
<b>I. Inmovilizado intangible</b>	<b>690.107,11</b>	<b>619.000,41</b>
1. Inversión en investigación y desarrollo	0,00	0,00
2. Propiedad industrial e intelectual	0,00	0,00
3. Aplicaciones informáticas	423.932,50	369.192,75
4. Inversiones sobre activos utilizados en régimen de arrendamiento o cedidos	266.174,61	249.807,66
5. Otro inmovilizado intangible	0,00	0,00
<b>II. Inmovilizado material</b>	<b>21.329.615,55</b>	<b>21.828.929,30</b>
1. Terrenos	649.187,36	649.187,36
2. Construcciones	15.836.856,31	16.025.215,70
5. Otro inmovilizado material	4.843.571,88	5.154.526,24
6. Inmovilizado en curso y anticipos	0,00	0,00
<b>III. Inversiones inmobiliarias</b>	<b>0,00</b>	<b>0,00</b>
1. Terrenos	0,00	0,00
2. Construcciones	0,00	0,00
3. Inversiones inmobiliarias en curso y anticipos	0,00	0,00
<b>IV. Inversiones financieras a largo plazo en entidades del grupo, multigrupo y asociadas</b>	<b>0,00</b>	<b>0,00</b>
1. Inversiones financieras en patrimonio de entidades de derecho público	0,00	0,00
4. Otras inversiones	0,00	0,00
<b>V. Inversiones financieras a largo plazo</b>	<b>17.413.911,96</b>	<b>19.918.557,17</b>
1. Inversiones financieras en patrimonio	0,00	0,00
2. Créditos y valores representativos de deuda	17.413.911,96	19.918.557,17
4. Otras inversiones financieras	0,00	0,00
<b>VI. Deudores y otras cuentas a cobrar a largo plazo</b>	<b>163.384,09</b>	<b>174.018,61</b>

<b>B) ACTIVO CORRIENTE</b>	<b>87.730.238,53</b>	<b>87.535.932,72</b>
<b>I. Activos en estado de venta</b>	<b>0,00</b>	<b>0,00</b>
<b>II. Existencias</b>	<b>272.132,79</b>	<b>265.586,40</b>
1. Productos farmacéuticos	73.540,68	71.181,17
2. Material sanitario de consumo	136.936,21	134.434,82
3. Otros aprovisionamientos	61.655,90	59.970,41
<b>III. Deudores y otras cuentas a cobrar</b>	<b>68.835.917,12</b>	<b>69.076.753,17</b>
1. Deudores por operaciones de gestión	1.144.860,20	8.852.202,41
2. Otras cuentas a cobrar	67.669.703,48	60.199.138,56
3. Administraciones públicas	21.353,44	25.412,20
4. Deudores por administración de recursos por cuenta de otros entes públicos	0,00	0,00
<b>V. Inversiones financieras a corto plazo</b>	<b>6.055.872,62</b>	<b>1.407.218,94</b>
1. Inversiones financieras en patrimonio	0,00	0,00
2. Créditos y valores representativos de deuda	5.958.575,79	983.676,20
4. Otras inversiones financieras	97.296,83	423.542,74
<b>VI. Ajustes por periodificación</b>	<b>88.129,28</b>	<b>107.658,33</b>
<b>VI. Efectivo y otros activos líquidos equivalentes</b>	<b>12.478.186,72</b>	<b>16.678.715,88</b>
1. Otros activos líquidos equivalentes	0,00	0,00
2. Tesorería	12.478.186,72	16.678.715,88
<b>TOTAL ACTIVO (A+B)</b>	<b>127.327.257,24</b>	<b>130.076.438,21</b>

## Integrado

<b>PASIVO</b>	<b>2018</b>	<b>2017</b>
<b>A) PATRIMONIO NETO</b>	<b>86.020.604,63</b>	<b>91.605.601,77</b>
<b>I. Patrimonio aportado</b>	<b>0,00</b>	<b>0,00</b>
<b>II. Patrimonio generado</b>	<b>85.581.404,85</b>	<b>91.161.088,67</b>
1. Reservas	66.304.663,92	67.521.071,18
2. Resultados de ejercicios anteriores	16.244.688,39	25.769.076,62
3. Resultados de ejercicio	3.032.052,54	-2.129.059,13
<b>III. Ajustes por cambios de valor</b>	<b>439.199,78</b>	<b>444.513,10</b>
1. Inmovilizado no financiero	439.199,78	444.513,10
2. Activos financieros disponibles para la venta	0,00	0,00
<b>IV. Otros incrementos patrimoniales pendientes de imputación a resultados</b>	<b>0,00</b>	<b>0,00</b>
<b>B) PASIVO NO CORRIENTE</b>	<b>780.926,81</b>	<b>1.188.476,30</b>
<b>I. Provisiones a largo plazo</b>	<b>17.812,93</b>	<b>375.045,98</b>
<b>II. Deudas a largo plazo</b>	<b>763.113,88</b>	<b>813.430,32</b>
2. Deudas con entidades de crédito	0,00	0,00
4. Otras deudas	230.475,02	97.561,74
5. Acreedores por arrendamiento financiero a largo plazo	532.638,86	715.868,58

<b>C) PASIVO CORRIENTE</b>	<b>40.525.725,80</b>	<b>37.282.360,14</b>
<b>I. Provisiones a corto plazo</b>	<b>12.870.962,53</b>	<b>13.078.781,31</b>
<b>II. Deudas a corto plazo</b>	<b>409.282,02</b>	<b>253.608,48</b>
2. Deuda con entidades de crédito	0,00	0,00
4. Otras deudas	226.052,29	75.693,34
5. Acreedores por arrendamiento financiero a corto plazo	183.229,73	177.915,14
<b>IV. Acreedores y otras cuentas a pagar</b>	<b>27.245.481,25</b>	<b>23.949.970,35</b>
1. Acreedores por operaciones de gestión	205.776,77	19.127,72
2. Otras cuentas a pagar	26.077.618,11	23.046.932,47
3. Administraciones públicas	962.086,37	883.910,16
4. Acreedores por administración de recursos por cuenta de otros entes públicos	0,00	0,00
<b>V. Ajustes por periodificación</b>	<b>0,00</b>	<b>0,00</b>
<b>TOTAL PATRIMONIO NETO Y PASIVO (A+B+C)</b>	<b>127.327.257,24</b>	<b>130.076.438,21</b>

## Patrimonio de la Seguridad Social

	2018	2017
<b>1. Cotizaciones sociales</b>	<b>226.090.377,59</b>	<b>206.464.726,47</b>
a) Régimen general	66.172.906,04	57.433.942,18
b) Régimen especial de trabajadores autónomos	18.115.295,53	17.134.696,24
c) Régimen especial agrario	0,00	0,00
d) Régimen especial de trabajadores del mar	513.020,53	404.518,29
e) Régimen especial de la minería del carbón	0,00	0,00
f) Régimen especial de empleados de hogar	0,00	0,00
g) Accidentes de trabajo y enfermedades profesionales	141.289.155,49	131.491.569,76
<b>2. Transferencias y subvenciones recibidas</b>	<b>18.319,86</b>	<b>0,00</b>
a) Del ejercicio	18.319,86	0,00
a.1) Subvenciones recibidas para financiar gastos del ejercicio	18.319,86	0,00
a.2) Transferencias	0,00	0,00
a.3) Subvenciones recibidas para cancelación de pasivos que no supongan financiación específica de un elemento patrimonial	0,00	0,00
b) Imputación de subvenciones para el inmovilizado no financiero	0,00	0,00
c) Imputación de subvenciones para activos corrientes y otras	0,00	0,00
<b>3. Prestaciones de servicios</b>	<b>1.819.625,78</b>	<b>1.641.321,98</b>
<b>4. Trabajos realizados por la entidad para su inmovilizado</b>	<b>0,00</b>	<b>0,00</b>
<b>5. Otros ingresos de gestión ordinaria</b>	<b>16.074.949,87</b>	<b>12.113.936,03</b>
a) Arrendamientos	0,00	0,00
b) Otros ingresos	127.504,39	110.818,12
c) Reversión del deterioro de créditos por operaciones de gestión	3.165.919,73	4.452.742,83
d) Provisión para contingencias en tramitación aplicada	12.781.525,75	7.550.375,08
<b>6.Excesos de provisiones</b>	<b>188.151,27</b>	<b>0,00</b>
<b>A) TOTAL INGRESOS DE GESTIÓN ORDINARIA (1+2+3+4+5+6)</b>	<b>244.191.424,37</b>	<b>220.219.984,48</b>



	2018	2017
<b>7. Prestaciones sociales</b>	<b>-123.231.195,89</b>	<b>-112.252.147,86</b>
a) Pensiones	0,00	0,00
b) Incapacidad temporal	-109.809.817,33	-100.341.416,13
c) Prestaciones derivadas de la maternidad y de la paternidad	-11.189.190,81	-10.283.894,85
d) Prestaciones familiares	0,00	0,00
e) Prestaciones económicas de recuperación e indemnizaciones y entregas únicas	-1.478.578,82	-887.981,27
f) Prestaciones sociales	-124.784,31	-110.818,12
g) Prótesis y vehículos para inválidos	-83.681,07	-109.844,17
h) Farmacia y efectos y accesorios de dispensación ambulatoria	-404.478,66	-410.314,41
i) Otras prestaciones	-140.664,89	-107.878,91
<b>8. Gastos de personal</b>	<b>-19.431.997,86</b>	<b>-18.187.362,21</b>
a) Sueldos, salarios y asimilados	-14.278.937,60	-13.304.630,13
b) Cargas sociales	-5.153.060,26	-4.882.732,08
<b>9. Transferencias y subvenciones concedidas</b>	<b>-58.999.074,28</b>	<b>-50.817.803,27</b>
a) Transferencias	-38.701.822,58	-36.082.698,85
b) Subvenciones	-20.297.251,70	-14.735.104,42

## Patrimonio de la Seguridad Social

	2018	2017
<b>10. Aprovisionamientos</b>	<b>-10.667.723,71</b>	<b>-9.482.513,25</b>
a) Compras y consumos	-10.667.723,71	-9.482.513,25
b) Deterioro de valor de existencias	0,00	0,00
<b>11. Otros gastos de gestión ordinaria</b>	<b>-28.957.305,79</b>	<b>-31.603.098,25</b>
a) Suministros y servicios exteriores	-3.457.549,36	-3.484.020,08
b) Tributos	-85.806,05	-81.728,03
c) Otros	0,00	0,00
d) Deterioro de valor de créditos por operaciones de gestión	-3.058.033,69	-4.078.043,04
e) Pérdidas de créditos incobrables por operaciones de gestión	-9.788.346,97	-11.177.781,35
f) Dotación a la provisión para contingencias en tramitación	-12.567.569,72	-12.781.525,75
<b>12. Amortización del inmovilizado</b>	<b>-1.060.687,08</b>	<b>-1.028.732,52</b>
<b>B) TOTAL DE GASTOS DE GESTIÓN ORDINARIA (7+8+9+10+11+12)</b>	<b>-242.347.984,61</b>	<b>-223.371.657,36</b>

<b>I. RESULTADO (AHORRO O DESAHORRO) DE LA GESTIÓN ORDINARIA</b>	<b>1.843.439,76</b>	<b>-3.151.672,88</b>
<b>13. Deterioro de valor y resultados por enajenación del inmovilizado no financiero y activos en estado de venta</b>	<b>-53.354,21</b>	<b>-66.281,84</b>
a) Deterioro de valor	0,00	0,00
b) Bajas y enajenaciones	-53.354,21	-66.281,84
c) Imputación de subvenciones para el inmovilizado no financiero	0,00	0,00
<b>14. Otras partidas no ordinarias</b>	<b>23.878,20</b>	<b>80.394,67</b>
a) Ingresos	23.878,20	80.394,67
b) Gastos	0,00	0,00
<b>II. RESULTADO DE LAS OPERACIONES NO FINANCIERAS (I+13+14)</b>	<b>1.813.963,75</b>	<b>-3.137.560,05</b>
<b>15. Ingresos financieros</b>	<b>918.107,01</b>	<b>885.683,43</b>
a) De participaciones en instrumentos de patrimonio	0,00	0,00
b) De valores negociables y de créditos del activo inmovilizado	918.107,01	885.683,43
c) Subvenciones para gastos financieros y para la financiación de operaciones financieras	0,00	0,00
<b>16. Gastos financieros</b>	<b>-20.640,76</b>	<b>-24.737,82</b>
<b>17. Gastos financieros imputados al activo</b>	<b>0,00</b>	<b>0,00</b>
<b>18. Variación del valor razonable en activos financieros</b>	<b>0,00</b>	<b>0,00</b>
a) Activos a valor razonable con imputación en resultados	0,00	0,00
b) Imputación al resultado del ejercicio por activos financieros disponibles para la venta	0,00	0,00
<b>19. Diferencias de cambio</b>	<b>0,00</b>	<b>0,00</b>
<b>20. Deterioro de valor, bajas y enajenaciones de activos y pasivos financieros</b>	<b>-2,32</b>	<b>0,00</b>
a) De entidades del grupo, multigrupo y asociadas	0,00	0,00
b) Otros	-2,32	0,00
<b>III. RESULTADO DE LAS OPERACIONES FINANCIERAS (15+16+17+18+19+20)</b>	<b>897.463,93</b>	<b>860.945,61</b>
<b>IV. RESULTADO (AHORRO O DESAHORRO) NETO DEL EJERCICIO (II+III)</b>	<b>2.711.427,68</b>	<b>-2.276.614,44</b>
<b>±. AJUSTES EN LA CUENTA DEL RESULTADO DEL EJERCICIO ANTERIOR</b>		<b>147.365,55</b>
<b>VI. RESULTADO DEL EJERCICIO ANTERIOR AJUSTADO</b>		<b>-2.129.248,89</b>

## Patrimonio Privativo

	2018	2017
<b>1. Cotizaciones sociales</b>	<b>0,00</b>	<b>0,00</b>
a) Régimen general	0,00	0,00
b) Régimen especial de trabajadores autónomos	0,00	0,00
c) Régimen especial agrario	0,00	0,00
d) Régimen especial de trabajadores del mar	0,00	0,00
e) Régimen especial de la minería del carbón	0,00	0,00
f) Régimen especial de empleados de hogar	0,00	0,00
g) Accidentes de trabajo y enfermedades profesionales	0,00	0,00
<b>2. Transferencias y subvenciones recibidas</b>	<b>0,00</b>	<b>0,00</b>
a) Del ejercicio	0,00	0,00
a.1) Subvenciones recibidas para financiar gastos del ejercicio	0,00	0,00
a.2) Transferencias	0,00	0,00
a.3) Subvenciones recibidas para cancelación de pasivos que no supongan financiación específica de un elemento patrimonial	0,00	0,00
b) Imputación de subvenciones para el inmovilizado no financiero	0,00	0,00
c) Imputación de subvenciones para activos corrientes y otras	0,00	0,00
<b>3. Prestaciones de servicios</b>	<b>0,00</b>	<b>0,00</b>
<b>4. Trabajos realizados por la entidad para su inmovilizado</b>	<b>0,00</b>	<b>0,00</b>
<b>5. Otros ingresos de gestión ordinaria</b>	<b>13.209,28</b>	<b>8.927,40</b>
a) Arrendamientos	12.187,12	8.927,40
b) Otros ingresos	1.022,16	
c) Reversión del deterioro de créditos por operaciones de gestión	0,00	0,00
d) Provisión para contingencias en tramitación aplicada	0,00	0,00
<b>6.Excesos de provisiones</b>	<b>313.772,48</b>	<b>0,00</b>
<b>A) TOTAL INGRESOS DE GESTIÓN ORDINARIA (1+2+3+4+5+6)</b>	<b>326.981,76</b>	<b>8.927,40</b>

	2018	2017
<b>7. Prestaciones sociales</b>	0,00	0,00
a) Pensiones	0,00	0,00
b) Incapacidad temporal	0,00	0,00
c) Prestaciones derivadas de la maternidad y de la paternidad	0,00	0,00
d) Prestaciones familiares	0,00	0,00
e) Prestaciones económicas de recuperación e indemnizaciones y entregas únicas	0,00	0,00
f) Prestaciones sociales	0,00	0,00
g) Prótesis y vehículos para inválidos	0,00	0,00
h) Farmacia y efectos y accesorios de dispensación ambulatoria	0,00	0,00
i) Otras prestaciones	0,00	0,00
<b>8. Gastos de personal</b>	<b>0,00</b>	<b>0,00</b>
a) Sueldos, salarios y asimilados	0,00	0,00
b) Cargas sociales	0,00	0,00
<b>9. Transferencias y subvenciones concedidas</b>	<b>0,00</b>	<b>0,00</b>
a) Transferencias	0,00	0,00
b) Subvenciones	0,00	0,00

## Patrimonio Privativo

	2018	2017
<b>10. Aprovisionamientos</b>	<b>0,00</b>	<b>0,00</b>
a) Compras y consumos	0,00	0,00
b) Deterioro de valor de existencias	0,00	0,00
<b>11. Otros gastos de gestión ordinaria</b>	<b>-4.829,09</b>	<b>-6.812,31</b>
a) Suministros y servicios exteriores	-3.611,36	-5.594,58
b) Tributos	-1.217,73	-1.217,73
c) Otros	0,00	0,00
d) Deterioro de valor de créditos por operaciones de gestión	0,00	0,00
e) Pérdidas de créditos incobrables por operaciones de gestión	0,00	0,00
f) Dotación a la provisión para contingencias en tramitación	0,00	0,00
<b>12. Amortización del inmovilizado</b>	<b>-902,38</b>	<b>-902,38</b>
<b>B) TOTAL DE GASTOS DE GESTIÓN ORDINARIA (7+8+9+10+11+12)</b>	<b>-5.731,47</b>	<b>-7.714,69</b>

## CUENTA DE RESULTADOS 2018

<b>I. RESULTADO (AHORRO O DESAHORRO) DE LA GESTIÓN ORDINARIA</b>	<b>321.250,29</b>	<b>1.212,71</b>
<b>13. Deterioro de valor y resultados por enajenación del inmovilizado no financiero y activos en estado de venta</b>	<b>0,00</b>	<b>0,00</b>
a) Deterioro de valor	0,00	0,00
b) Bajas y enajenaciones	0,00	0,00
c) Imputación de subvenciones para el inmovilizado no financiero	0,00	0,00
<b>14. Otras partidas no ordinarias</b>	<b>xxx</b>	<b>-1.238,35</b>
a) Ingresos	0,00	0,00
b) Gastos	0,00	-1.238,35
<b>II. RESULTADO DE LAS OPERACIONES NO FINANCIERAS (I+13+14)</b>	<b>321.250,29</b>	<b>-25,64</b>
<b>15. Ingresos financieros</b>	<b>122,38</b>	<b>972,99</b>
a) De participaciones en instrumentos de patrimonio	0,00	0,00
b) De valores negociables y de créditos del activo inmovilizado	122,38	972,99
c) Subvenciones para gastos financieros y para la financiación de operaciones financieras	0,00	0,00
<b>16. Gastos financieros</b>	<b>-747,81</b>	<b>-757,59</b>
<b>17. Gastos financieros imputados al activo</b>	<b>0,00</b>	<b>0,00</b>
<b>18. Variación del valor razonable en activos financieros</b>	<b>0,00</b>	<b>0,00</b>
a) Activos a valor razonable con imputación en resultados	0,00	0,00
b) Imputación al resultado del ejercicio por activos financieros disponibles para la venta	0,00	0,00
<b>19. Diferencias de cambio</b>	<b>0,00</b>	<b>0,00</b>
<b>20. Deterioro de valor, bajas y enajenaciones de activos y pasivos financieros</b>	<b>0,00</b>	<b>0,00</b>
a) De entidades del grupo, multigrupo y asociadas	0,00	0,00
b) Otros	0,00	0,00
<b>III. RESULTADO DE LAS OPERACIONES FINANCIERAS (15+16+17+18+19+20)</b>	<b>-625,43</b>	<b>215,40</b>
<b>IV. RESULTADO (AHORRO O DESAHORRO) NETO DEL EJERCICIO (II+III)</b>	<b>320.624,86</b>	<b>189,76</b>
<b>21. Impuesto sobre beneficios</b>	<b>0,00</b>	<b>0,00</b>
<b>V. RESULTADO NETO DEL EJERCICIO DESPUÉS DE IMPUESTOS</b>	<b>320.624,86</b>	<b>189,76</b>
<b>±. AJUSTES EN LA CUENTA DEL RESULTADO DEL EJERCICIO ANTERIOR</b>		<b>0,00</b>
<b>VI. RESULTADO DEL EJERCICIO ANTERIOR AJUSTADO</b>		<b>189,76</b>

## Integrado

	2018	2017
<b>1. Cotizaciones sociales</b>	<b>226.090.377,59</b>	<b>206.464.726,47</b>
a) Régimen general	66.172.906,04	57.433.942,18
b) Régimen especial de trabajadores autónomos	18.115.295,53	17.134.696,24
c) Régimen especial agrario	0,00	0,00
d) Régimen especial de trabajadores del mar	513.020,53	404.518,29
e) Régimen especial de la minería del carbón	0,00	0,00
f) Régimen especial de empleados de hogar	0,00	0,00
g) Accidentes de trabajo y enfermedades profesionales	141.289.155,49	131.491.569,76
<b>2. Transferencias y subvenciones recibidas</b>	<b>18.319,86</b>	<b>0,00</b>
a) Del ejercicio	18.319,86	0,00
a.1) Subvenciones recibidas para financiar gastos del ejercicio	18.319,86	0,00
a.2) Transferencias	0,00	0,00
a.3) Subvenciones recibidas para cancelación de pasivos que no supongan financiación específica de un elemento patrimonial	0,00	0,00
b) Imputación de subvenciones para el inmovilizado no financiero	0,00	0,00
c) Imputación de subvenciones para activos corrientes y otras	0,00	0,00
<b>3. Prestaciones de servicios</b>	<b>1.819.625,78</b>	<b>1.641.321,98</b>
<b>4. Trabajos realizados por la entidad para su inmovilizado</b>	<b>0,00</b>	<b>0,00</b>
<b>5. Otros ingresos de gestión ordinaria</b>	<b>16.088.159,15</b>	<b>12.122.863,43</b>
a) Arrendamientos	12.187,12	8.927,40
b) Otros ingresos	128.526,55	110.818,12
c) Reversión del deterioro de créditos por operaciones de gestión	3.165.919,73	4.452.742,83
d) Provisión para contingencias en tramitación aplicada	12.781.525,75	7.550.375,08
<b>6.Excesos de provisiones</b>	<b>501.923,75</b>	<b>0,00</b>
<b>A) TOTAL INGRESOS DE GESTIÓN ORDINARIA (1+2+3+4+5+6)</b>	<b>244.518.406,13</b>	<b>220.228.911,88</b>



	2018	2017
<b>7. Prestaciones sociales</b>	<b>-123.231.195,89</b>	<b>-112.252.147,86</b>
a) Pensiones	0,00	0,00
b) Incapacidad temporal	-109.809.817,33	-100.341.416,13
c) Prestaciones derivadas de la maternidad y de la paternidad	-11.189.190,81	-10.283.894,85
d) Prestaciones familiares	0,00	0,00
e) Prestaciones económicas de recuperación e indemnizaciones y entregas únicas	-1.478.578,82	-887.981,27
f) Prestaciones sociales	-124.784,31	-110.818,12
g) Prótesis y vehículos para inválidos	-83.681,07	-109.844,17
h) Farmacia y efectos y accesorios de dispensación ambulatoria	-404.478,66	-410.314,41
i) Otras prestaciones	-140.664,89	-107.878,91
<b>8. Gastos de personal</b>	<b>-19.431.997,86</b>	<b>-18.187.362,21</b>
a) Sueldos, salarios y asimilados	-14.278.937,60	-13.304.630,13
b) Cargas sociales	-5.153.060,26	-4.882.732,08
<b>9. Transferencias y subvenciones concedidas</b>	<b>-58.999.074,28</b>	<b>-50.817.803,27</b>
a) Transferencias	-38.701.822,58	-36.082.698,85
b) Subvenciones	-20.297.251,70	-14.735.104,42

## Integrado

	2018	2017
<b>10. Aprovisionamientos</b>	<b>-10.667.723,71</b>	<b>-9.482.513,25</b>
a) Compras y consumos	-10.667.723,71	-9.482.513,25
b) Deterioro de valor de existencias	0,00	0,00
<b>11. Otros gastos de gestión ordinaria</b>	<b>-28.962.134,88</b>	<b>-31.609.910,56</b>
a) Suministros y servicios exteriores	-3.461.160,72	-3.489.614,66
b) Tributos	-87.023,78	-82.945,76
c) Otros	0,00	0,00
d) Deterioro de valor de créditos por operaciones de gestión	-3.058.033,69	-4.078.043,04
e) Pérdidas de créditos incobrables por operaciones de gestión	-9.788.346,97	-11.177.781,35
f) Dotación a la provisión para contingencias en tramitación	-12.567.569,72	-12.781.525,75
<b>12. Amortización del inmovilizado</b>	<b>-1.061.589,46</b>	<b>-1.029.634,90</b>
<b>B) TOTAL DE GASTOS DE GESTIÓN ORDINARIA (7+8+9+10+11+12)</b>	<b>-242.353.716,08</b>	<b>-223.379.372,05</b>

## CUENTA DE RESULTADOS 2018

<b>I. RESULTADO (AHORRO O DESAHORRO) DE LA GESTIÓN ORDINARIA</b>	<b>2.164.690,05</b>	<b>-3.150.460,17</b>
<b>13. Deterioro de valor y resultados por enajenación del inmovilizado no financiero y activos en estado de venta</b>	<b>-53.354,21</b>	<b>-66.281,84</b>
a) Deterioro de valor	0,00	0,00
b) Bajas y enajenaciones	-53.354,21	-66.281,84
c) Imputación de subvenciones para el inmovilizado no financiero	0,00	0,00
<b>14. Otras partidas no ordinarias</b>	<b>23.878,20</b>	<b>79.156,32</b>
a) Ingresos	23.878,20	80.394,67
b) Gastos	0,00	-1.238,35
<b>II. RESULTADO DE LAS OPERACIONES NO FINANCIERAS (I+13+14)</b>	<b>2.135.214,04</b>	<b>-3.137.585,69</b>
<b>15. Ingresos financieros</b>	<b>918.229,39</b>	<b>886.656,42</b>
a) De participaciones en instrumentos de patrimonio	0,00	0,00
b) De valores negociables y de créditos del activo inmovilizado	918.229,39	886.656,42
c) Subvenciones para gastos financieros y para la financiación de operaciones financieras	0,00	0,00
<b>16. Gastos financieros</b>	<b>-21.388,57</b>	<b>-25.495,41</b>
<b>17. Gastos financieros imputados al activo</b>	<b>0,00</b>	<b>0,00</b>
<b>18. Variación del valor razonable en activos financieros</b>	<b>0,00</b>	<b>0,00</b>
a) Activos a valor razonable con imputación en resultados	0,00	0,00
b) Imputación al resultado del ejercicio por activos financieros disponibles para la venta	0,00	0,00
<b>19. Diferencias de cambio</b>	<b>0,00</b>	<b>0,00</b>
<b>20. Deterioro de valor, bajas y enajenaciones de activos y pasivos financieros</b>	<b>-2,32</b>	<b>0,00</b>
a) De entidades del grupo, multigrupo y asociadas	0,00	0,00
b) Otros	-2,32	0,00
<b>III. RESULTADO DE LAS OPERACIONES FINANCIERAS (15+16+17+18+19+20)</b>	<b>896.838,50</b>	<b>861.161,01</b>
<b>IV. RESULTADO (AHORRO O DESAHORRO) NETO DEL EJERCICIO (II+III)</b>	<b>3.032.052,54</b>	<b>-2.276.424,68</b>
<b>21. Impuesto sobre beneficios</b>	<b>0,00</b>	<b>0,00</b>
<b>V. RESULTADO NETO DEL EJERCICIO DESPUÉS DE IMPUESTOS</b>	<b>3.032.052,54</b>	<b>-2.276.424,68</b>
<b>±. AJUSTES EN LA CUENTA DEL RESULTADO DEL EJERCICIO ANTERIOR</b>		<b>147.365,55</b>
<b>VI. RESULTADO DEL EJERCICIO ANTERIOR AJUSTADO</b>		<b>-2.129.059,13</b>

## Nuestros compromisos de calidad



## Asistencia 24 horas

Teléfono gratuito de asistencia. 24 horas al día, 365 días al año.

# 900 173 174

## Nuestras redes sociales

Para estar informado de todo. ¡Síguenos!



Twitter: @mutuabalear  
Facebook: facebook/mutuabalear  
Instagram: @mutuabalear

LinkedIn: Mutua Balear  
Youtube: Mutua Balear

## Nuestras webs

[mutuabalear.es](http://mutuabalear.es)

[elautonomo.es](http://elautonomo.es)

[cuidamostusalud.org](http://cuidamostusalud.org)

[tresminutos.es](http://tresminutos.es)

**EL AUTONOMO.ES**  
La web exclusiva para trabajadores autónomos

**Nueva web  
del autónomo.  
¡Descúbrela!**



NUESTROS SELLOS DE CALIDAD



[mutuabalear.es](http://mutuabalear.es)

[elautonomo.es](http://elautonomo.es)

[cuidamostusalud.org](http://cuidamostusalud.org)

[tresminutos.es](http://tresminutos.es)

SÍGUENOS EN REDES SOCIALES

